故宮週刋

易培基題

易培基

同治朝三十元外埠每朝郵費六角外國加倍

銅版印宋人法書 每冊售洋一元五角

朱子尺牘墨蹟 每冊二元五角

品定價低廉欲購者請向發售室接洽

孤本名劇

鼎峙春秋（續）

第十六齣　議劍獻劍

（生扮王允從上場門上唱）

〔步蟾宮〕官僚不合生矛盾、讒教晝夜縈心、上方假劍斬奸臣、何有礪吾霜刃、（中場設椅轉場坐科白）赤手難將捋虎鬚　勞心焦思日躊躇、亂臣賊子春秋例、記得人人盡可誅、下官王允、前聞呂布與丁建陽提兵到此征討董賊、兩日未見捷音、已曾差人前去打聽、待他回來便知分曉、（扮院子從上場門上白）有事忙傳報、無事不亂傳、老爺小人叩頭。（作叩科王允白）你回來了麼、打聽事體如何了。（院子白）小人打聽那呂布殺了丁建陽反投入董府去了、（王允起科撤椅王允白）嗄、那呂布殺了丁建陽反投（作想科白）什麼事情大驚小怪、（作躊躕科白）這事怎了過來、（院子應科王允白）你到書房中去取古史一秩、寶劍一口、一壁廂去請曹驍騎到來議事、（院子應欲行科王允白）來、說我在此立等、（院子應科從上場門下王允白）吾聞呂布有萬夫不當之勇、反投董賊正所謂虎添雙翼也、（唱）

〔錦纏道〕滿胸臆抱國憂、頭將變白、他收猛士、有萬人敵、怪奸賊、猶如虎添雙翼、我欲斷海中鰲撐持四極、石欲煉火中丹、補修天際、這嘉謀讒籌劃、夢常遶洛陽故國、仰天空淚滴、（合）想鬼燐明夜、宮庭草碧、（作仰嘆科白）蒼天嗄蒼天、（唱）嘆中原、恢復是何日、（院子從上場門上白）青鋒劍可磨、古史書堪讀、老爺書劍安放書房中、曹爺請下了、（王允白）到時即忙通報、（院子白）曉得、（全從下場門下扮軍牢引淨扮曹操從上場門上唱）

〔步蟾宮〕匏瓜不食人休訝、我忙懷自惜年華、（白）下官曹操、適纔王司徒差人請我議事、吓我想這老頭兒、有何事與我商議呢、打道、（遶場作到科軍牢白）這里是了、（曹操下馬科白）通報、（軍牢白）門上有人麼、（院子從下場門上出門問科白）是那個、（軍牢白）曹爺到、（院子白）住着、（軍牢白）通報過了、（曹操白）廻避了把馬帶下去、不要髒了王老爺的地方、帶下去吓、（軍牢應從上場門下院子進門請科白）老爺有請、（王允從下場門上白）怎麼說、（院子白）曹爺到了、（王允白）道有請、（院子白）家爺出來、（王允作出門迎科白）驍騎、（曹操白）老大人、（王允白）驍騎請、（曹操白）曹操年少職微、深蒙寵召、恐拂台命而來、焉敢僭越、（王允白）說那里話、一則漢相之後、二來太師門下、非比其他、自然是驍騎請、（曹操白）若說漢相之後、曹操不肖極矣、若說太師門下、曹操斗胆了、（王允白）請、（曹操欲進門科白）沒有這個理、還是老大人請、

（原文接第二版）

宋馬麟畫周武王像

（南薰殿歷代帝王像之一）

宋康與之書 (宋人法書之一)

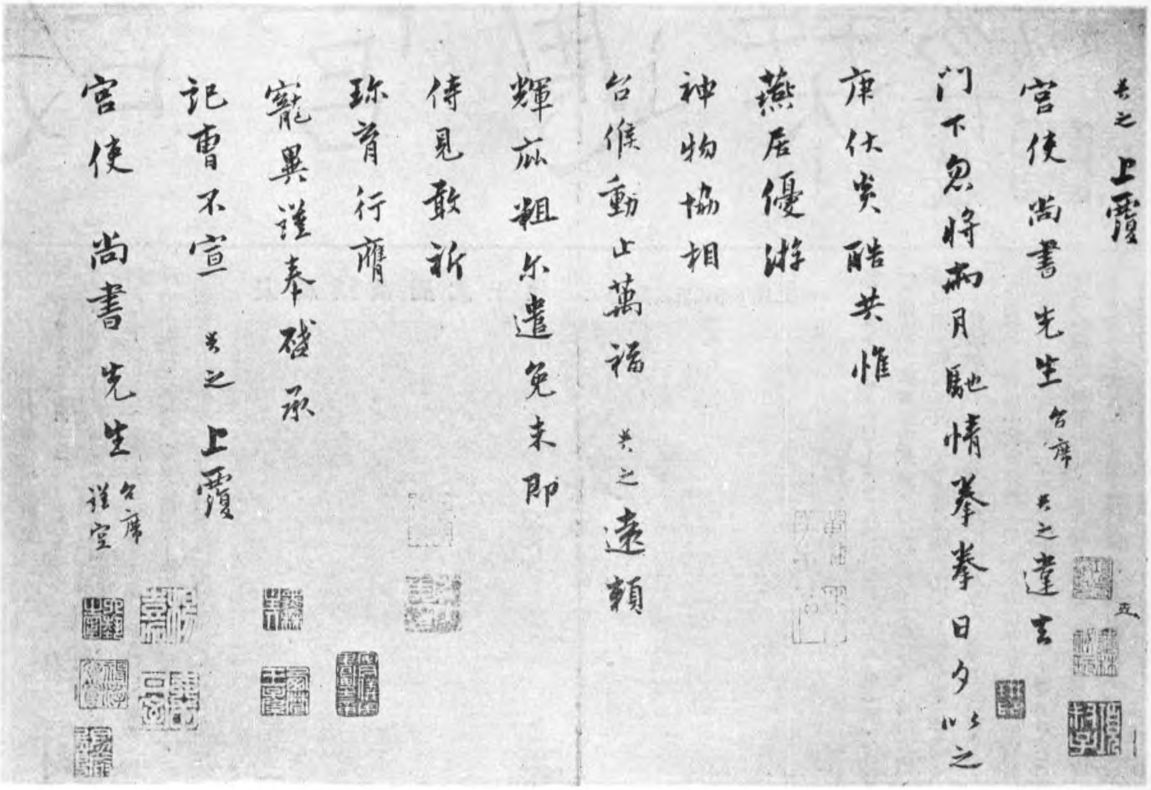

康與之、滑州人、流寓嘉禾、字伯可、又字叔聞、號退軒、建炎初上中興十策、名甚著、秦檜當國、附會求進、擢臺郎、後專應制爲歌詞、諛豔粉飾、聲名掃地、

(王允白)如此並行、(曹操白)並行沒有這個理、呵呀呵呀、不敢不敢、(王允白)請、(仝作進門拜見科曹操白)老大人、(揖上設椅王允白)請坐、(曹操白)吓老大人這坐是那個坐、(王允白)是驍騎坐、(曹操曰)曹操坐喲、老大人、乃當空皓月、曹操不過是螢火之光、侍立請教使纔是、焉敢望坐、(王允白)說那話有事相邀、未免有幾句話兒談談、那有不坐之理、(曹操白)吓既承老大人美情、得曹操這里、(作移椅科白)愣坐的好、(王允白)不分賓主了、(復移椅科曹操白)殼了殼了、告坐了請、(王允白)豈敢、

(接第二版)

宋蔡卞題唐明皇鶺鴒頌之二 (小傳詳前)

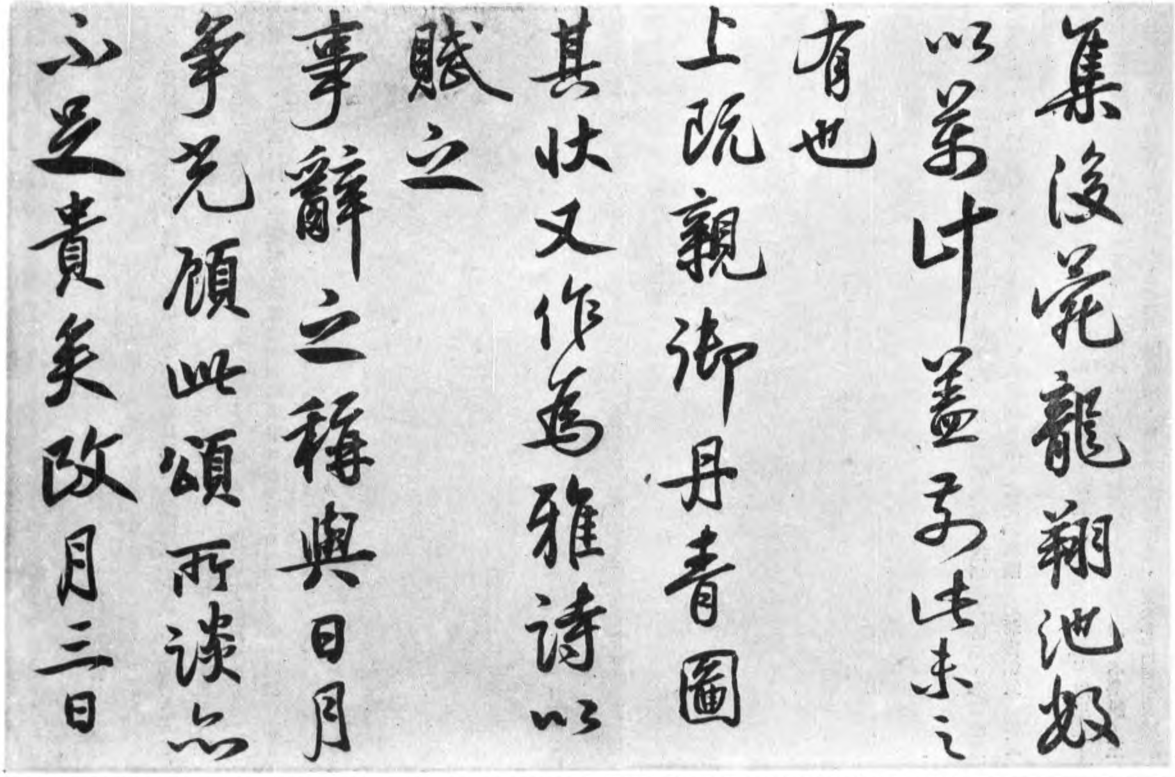

本(本市)一角
掌故叢編 前出至第十輯由第十一輯改稱
史料旬刊 已出至第三十四輯每冊價洋四角外埠加郵費一角
文□□刊 本刊係搜羅故宮珍藏書畫金石等影印成書

價目
訂購九扣
預訂半年二元七角全年五元二角
出版物發售室面洽外如遠方函購請按價匯欵（郵費加一）當即如件奉寄不悞品名價目另有詳細目錄函索即寄
故宮書畫明信片　已出第一二兩集每盒百張售洋三元

宋巨然煙江疊嶂長卷之五（小傳詳前）

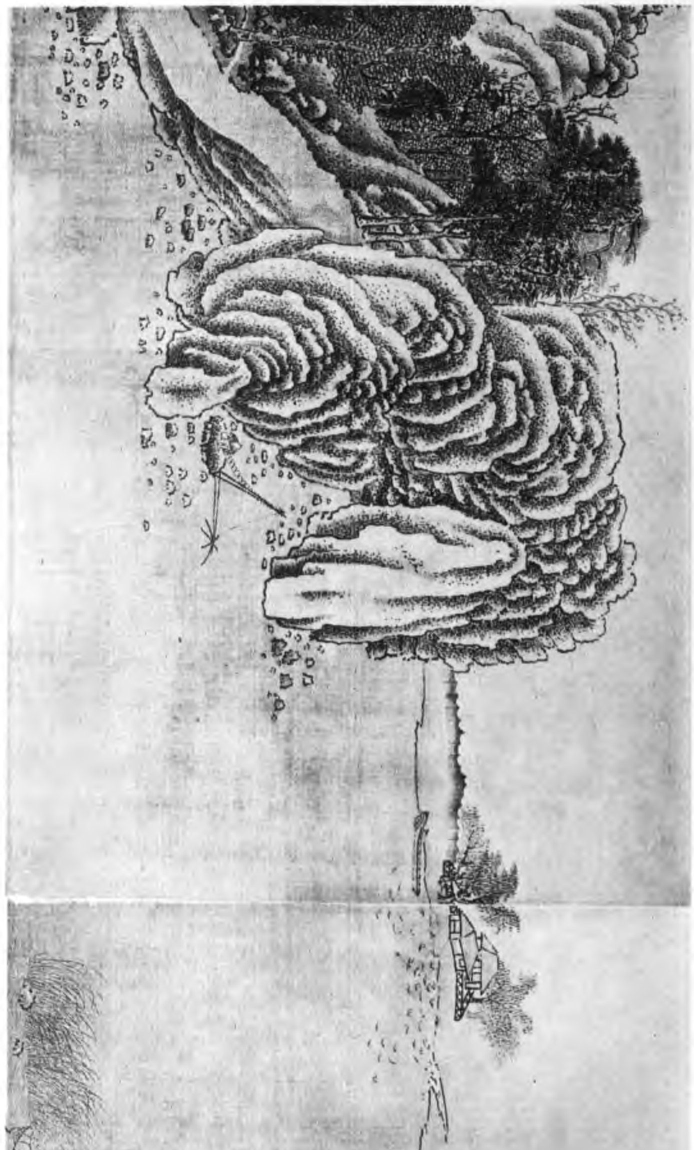

(各坐科王允白)點茶、(院子應科作向下取茶送科王允曹操飲科王允白)驍騎我們在那里一會直至如今、(曹操想科白)吓還在溫明園中一會、直至如今久闊了。(曹操白)那日袁將軍忒性急了些、(王允白)那袁本初是個有肝胆的丈夫、見太師一番言語、忒過分了、所以有此一番、若沒有驍騎在彼周全、幾乎做出事來。(曹操白)比時若沒有老大人在彼婉轉調停、幾乎不得呀。(王允白)豈敢、還虧驍騎。(曹操白)曹操濟得甚事、還虧老大人。(各飲畢院子接盞從上場門下王允白)驍騎這兩日外面可有什麼新聞不知、(曹操白)新聞沒有。倒有一樁奇事。(王允白)什麼奇事、(曹操白)吓老大人竟不知麼、那呂布殺了丁建陽反投入董府去了、(王允白)那呂布殺了丁建陽反投入董府去了、阿呀太師功德巍巍、又添一員虎將、你我該去奉賀、(曹操白)既該賀呀、賀什麼、只怕凶吉也還未定吓、(王允白)好個吉凶未定、(曹操白)多蒙老大人見召、不識有何台諭、(王允白)下官近得一劍、不知何名、古史一秩、蠹損了一句、久聞驍騎諳博、敢以請教、(曹操白)老大人又來難曹操了、曹操志在安飽、不過吃些酒肉而已、那古董行中不要提起、前日有個人拿兩軸畫來賣、一幅是戴嵩的牛、一幅是韓幹的馬、我就對那賣畫的人說、唯賣畫的、你來你個來呀、那馬又騎不得人、那牛又耕不得田、要他何用。你那里若有站得人耙的牛糞、馬糞、我這里倒用得着、(王允白)要他何用、(曹操白)不過是肥田而已、(王允白)休得取笑、(曹操白)乞借寶劍一觀、(王允白)寶劍安放書房、驍騎請、(全起隨撤椅作進場全進書房科曹操白)請借來一觀、(場上設桌上放書劍王允取劍科白)請觀、(曹操接劍看科白)阿喲好劍、(王允白)此劍何名、(曹操白)僕雖不識、曾聞純鈎之劍、紋如星芒、光若波溢、昔吳國姬光、用之刺王僚、今觀此劍、亦非豪曹之比、眞乃純鈎寶劍也、(王允白)豪曹是何物、(曹操白)亦是劍名、但不能砍鐵如泥、故不能透甲傷人了、(王允白)若不能透甲傷人、是無用之物了、(曹操白)吓不是什麼無用之物、無非欠剛而已、(王允白)欠剛而已、(曹操曰)少剛、(王允白)古史一秩蠹損了一句、(曹操白)這倒不消看得、蠹損的是上文下文、(王允白)是下文、(曹操白)上文如何道、(王允白)上文城門失火、(曹操白)吓、老大人下文就是殃及池魚、(王允笑科白)是殃及池魚、(曹操白)殃及池魚、(作背白)這老頭兒好古怪、(作會意科白)吓老大人如今不可細說曹操曉得了、(王允白)驍騎曉得請坐了、請、(場上設椅各坐科曹操白)古語云以往察來、適聞所言、僕在董府、彼爲惡、我不諫、必至殃及池魚、且笑我徒豪曹不如純鈎透甲、實不相瞞、僕非池中之物耳、爲見董卓肆志無忌、正欲招聚義兵、必須明正其罪、昨聞呂布又歸順了他、所以遲遲行事耳、(王允白)驍騎你既在他門下往來、何不以此寶劍行事、免勞紛擾、軍兵則執事之功居多矣、(曹操白)所觀寶劍乞借一用、(各起隨撤椅科王允取劍科白)住了、驍騎若用此劍、我王允當即跪送、(作跪進科隨撤桌曹操接劍科白)老大人請起、近來、董賊行事好猖狂吓、(王允白)阿喲那董賊呵、(曹操白)怎麼樣、(王允唱)

(接第四版)

元朱德潤雪溪歸棹　（小傳詳前）

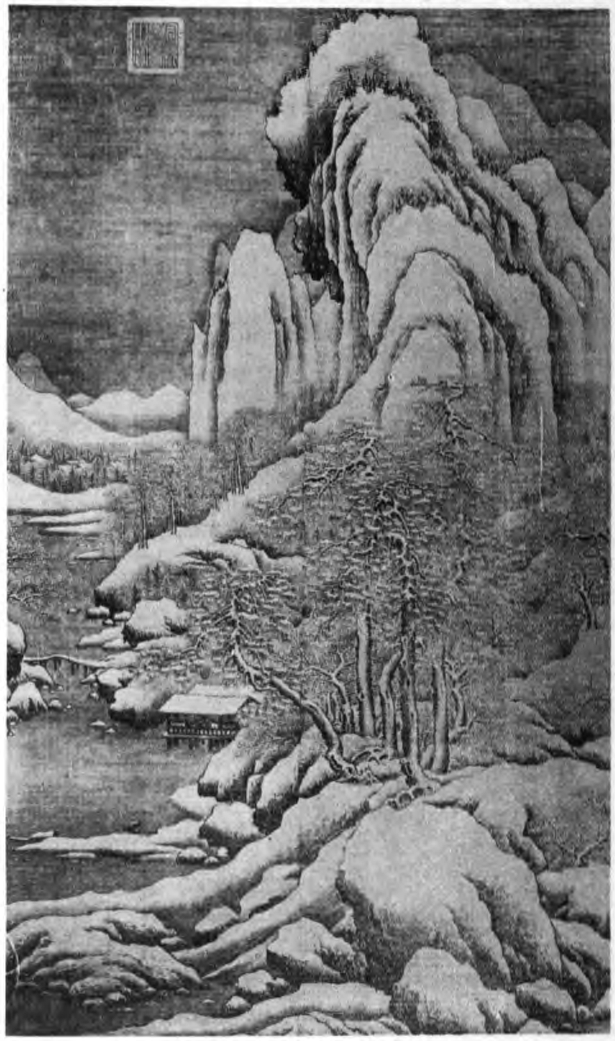

〔四邊靜〕 他公然出入侔鑾駕、龍袍恣披掛、(曹操白)好大胆該剮、(王允唱)六尺擅稱孤、一心要圖霸、(全唱合)純鈎出靶、風雲叱咤、乘隙剿奸邪、成功最爲大、(曹操唱)

〔又一體〕 承顏順旨防疑訝、(白)曹操呵、(唱)謙謙實爲詐、兵甲蘊胸中、眉睫仰人下、(全唱合)純鈎出靶、風雲叱咤、乘隙剿奸邪、成功最爲大、(曹操白)告辭了、(王允白)他那里李肅能謀呂布從、(曹操白)那怕他紛紛牙爪護奸雄、(王允白)敵國舟中難恃險、(曹操白)那知殺羿有逢蒙、請了、(欲行科王允白)驍騎請轉、(曹操白)老大人怎麼說、(王允白)此事須要小心行事、(曹操白)這個我曉得請了、(欲行復回科白)吓老大人請轉、(王允白)驍騎怎麼說、(曹操白)內事在我外事、(王允白)噤聲、(作四顧虛白耳語科曹操從下場門下王允白)妙吓、下官日夜焦勞思殺董賊、今觀孟德慷慨前往、此事必然成功、老天但能一劍誅此逆賊、上以肅清朝政、下以奠安黎庶、使漢家四百年基業、永保無虞、我王允死在九泉之下、亦得瞑目矣、蒼天吓、但能一劍除奸賊、辦炷名香荅上蒼、(從下場門下曹操從上場門上白)董卓操心荊棘生、王家拔樹要連根、庖丁割肉須刀刃、樵子入山操斧斤、我曹操昨蒙王司徒着我幹事、悄悄來到此間、太師尙未陞帳、且將此劍藏在外面、待他出來、見機行事便了、(作置劍於地科白)正是獵者裝窩窺虎出、任公垂釣候鰲來、(從下場門下扮董卓從上場門上唱)

〔浣沙溪〕 人蟻負、驥雲吞、大業堪誇羽翼成、(中場設椅轉場坐科白)國士無雙只一韓、田文何用客三千、吾兒呂布誰能敵、曹操從來智勇全、(曹操從上場門暗上白)方纔說曹操曹操就來到、(作進門拜見科白)太師曹操見、(董卓白)驍騎你每日來遲今日爲何來得恁早、(曹操白)僕因馬羸行遲恐悞祇應、故此早來伺候、(董卓白)吾兒呂布那里、(扮呂布從上場門上白)來了、麟閣森森劍戟排、威風凜凜實奇哉、從來董府多心腹、孤立劉皇眞可哀、(作見科呂布白)太師拜揖、(董卓白)見了驍騎、(呂布作與曹操見科白)驍騎太師有何吩咐、(董卓白)吾兒、驍騎因馬羸來遲、你可到我廐中選一匹好馬與他、(呂布應科白)是鹽車驥困無人識、伯樂相逢便解嘶、(從上場門下曹操白)喲、喲好一員虎將吓、(董卓白)驍騎有一事問你、(曹操白)太師垂問當竭其愚、(董卓白)吾欲登東山而小魯、此山皆小不足以觀四方、如之奈何、(曹操白)待曹操想來吓、(作想科白)吓、太師若尋最高之處、可登武當山、(董卓白)可有景、(曹操白)怎麼說沒有景、頂上有一台、名曰捨身台、覷不深有萬丈、(董卓白)可上得去、(曹操白)怎麼上不去、只是有些險、此台只容一人而進、前無去路、後難回步、(董卓白)去者如何、(曹操白)不知進退了嗄、(董卓白)倘跌下來、(曹操白)這就不知死活了、(董卓作喝科曹操白)太師早起尊體多勞、僕出外面聽候、(董卓白)你且出去、(曹操作出門取劍科董卓白)我連日不曾對鏡、不知龍彩如何、(場上預設鏡桌董卓起作照科曹操悄作進門拔劍欲刺董卓科呂布內白)好馬、(曹操作慌跪獻劍科白)曹操獻劍、(董卓白)驍騎你去了如何又轉來、(曹操白)曹操偶得寶劍一口、欲獻府中、適纔太師垂問、故此忘了今復來獻、(唱)

〔鎖南枝〕 聽拜啓、恩相前、寒微一介蒙俯憐、重價買龍泉、製時電光見、(合)奇異物非欲衒、特將來、府中獻、(作撤鏡桌董卓操劍復坐科唱)

〔又一體〕 門下士、惟汝賢、爲咱求劍費萬錢、早晚去朝天、腰懸上金殿、(合)吾總攬文武權、仗威風助八面、(呂布牽馬從上場門上白)客豈登龍客、翁非失馬翁、稟太師、馬已牽在外面、(董卓白)驍騎馬有了、你乘了去罷、(曹操白)多謝太師、(作出乘馬科白)我曹操好似禹甸閑雷驚雨飛、媒良掣斷黃金索、(從下場門急下呂布白)太師適纔曹操到此怎麼、(董卓白)在此獻劍、(呂布白)此人狡詐、今乘馬而去、料不再來、方纔獻劍實有行刺太師之心、(董卓白)他好意獻劍、不要錯怪了他、(呂布白)太師、(唱)

(接第五版)

元方厓竹石

方厓、墨竹淅瀝、默坐對之、如有聲、

影印籌辦夷務始末本院影印清代道光咸豐～影印太平清調迦陵音每冊價洋一～可羅版印宋人法書上下卷售洋四元～吉金箋研譜箋蘭亭箋吉金請帖

明孫克宏消夏清課圖之三 (小傳詳前)

〔孝南枝〕他知機密、難隱言、曹瞞膽敢驚書眠、假意獻龍泉、其心有不善、他隨機應變、欲刺太師、被咱窺見、多感天相、吉人鍵裡龍光現、(董卓白)與我追他轉來、(呂布唱)他乘馬去、再不旋、從今後、太師要防範、(董卓起隨撤椅科董卓白)既如此、畫影圖形、遍掛四方、如拿住曹操者千金賞、萬戶侯、若窩藏者、與本犯同罪、(呂布應科董卓白)不信城中有虎人、(呂布白)果然人面不相親、(董卓白)曹瞞學得商鞅術、(呂布白)爲法從來自害身、(董卓付劍科白)吾兒你將此寶劍懸掛不可離了左右、隨我進來、(呂布應接劍科全從下場門下)

第十七齣　棄職從難

(扮二門軍執榜文從上場門上唱)

〔六么令〕圖形競傳、廣緝奸徒、休教漏免、城闉闠闤巡邏遍、(白)我們乃中牟縣兩個門軍便是、適纔奉本縣太爺傳諭、說京中有滾牌下來道、有人在相府行刺、刺客一名曹操、脫逃在外、若有擒獻者、賞千金封萬戶、窩藏者同罪、畫影圖形、各處州城府縣張掛、務要立拿進京、我們這縣分是個衝要地方、且將畫圖榜文張掛城門、倘有出入、用心盤詰便了、(唱)形相像也干連、(合)仲尼陽貨誰能辨、仲尼陽貨誰能辨、(從下場門下曹操從上場門上唱)

〔又一體〕加鞭向前、回望皇都行來漸遠、寶刀空折枉偷天、(白)踹破玉籠飛彩鳳、頓開金鎖走蛟龍、我曹操指望誅此國賊、建立奇勳、不想董賊氣數未絕、謀事不成、幸得我隨機應變、輕騎脫逃、一路上把衣冠卸下、微服潛歸鄉里、矯詔發兵、共誅逆賊便了、前面已是中牟縣城關、不免緊策一鞭闖將過去、(唱)謀不遂、恨難言、(合)歸家要把奇功建、他時要把奇功建、(從下場門下扮阜隸衙役書吏引生扮陳宮從上場門上陳宮唱)

〔劍器令〕三異愧前賢、也來向中牟作縣、豺狼君側不堪言、琴堂何暇歌弦、(場上設公案桌椅轉場入座科陳宮白)璽綬銅章百里才、四方擾攘簿書堆、良禽擇木空惆悵、碌碌難稱棟樑材、下官姓陳名宮字公台、東郡人也、幼嫻韜略、素有機謀、徒抱經綸、聊棲枳棘、適纔門軍來報、獲得刺客曹操、與圖形無二、爲此出堂勘問、我想孟德現爲驍騎、屈身事卓、端爲此舉、事雖未成、亦見深心爲國、良足嘉許、只是如何發落、(作躊躇科白)且待帶來看是眞假、我自有處、帶曹操、(衆應虛白傳科門軍作帶曹操從上場門上曹操白)纔離虎穴龍潭、又遇鼠牙雀角、(門軍作報門科白)犯人進、(作 門跪科稟白)犯人當面、(曹操跪科陳宮白)曹操你爲何要刺董丞相、謀殺大臣、罪該萬死、今日拿住還有何說、(曹操白)爺爺小人不是什麼曹操、也不曉得什麼行刺、小人乃路過經商、覆姓皇甫、被門軍愰拿來的爺爺、(陳宮白)抬起頭來、(曹操作抬頭科陳宮認看科白)吾前日在洛陽求官時、曾認得你是曹操、如何隱諱、(曹操白)這個、

(原文接第六版)

唐僧懷素自序長卷之五 (小傳詳前)

已出版定價一元

甚便檢查每部定價一元

本影印分爲八冊每部實價八元

明唐寅採蓮圖卷文彭書採蓮曲之二（小傳詳前）

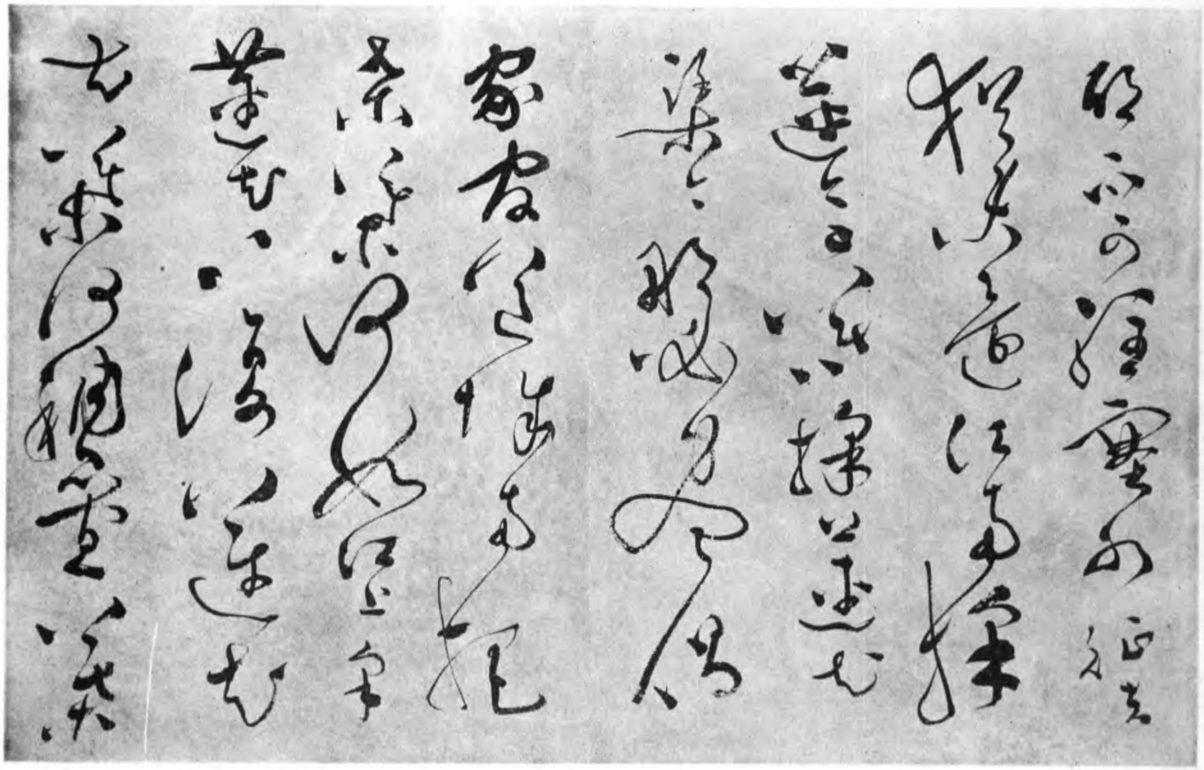

(陳宮作顧左右科白)過來、且把他監下、明日解京請賞、(兜隸白)犯人收監、(作帶曹操從下場門下陳宮白)把關軍士賞他們酒飯去、改日領賞、(門軍白)多謝太爺、(從下場門下陳宮白)吩咐掩門、(起隨撤公案梟椅衆從兩場門下陳宮白)且住、不想果是孟德、怎生解救纔好、(唱)

(步步嬌)　濁亂朝綱多遷變、殺賊功誰建、曹瞞舉止賢、有甚政心胸、荆卿顏面、(內起更科中場設椅坐科扮院子從下場門暗上陳宮白)過來、你到監中將方纔發下犯人、帶到後堂、待我私問一番、問出眞情、然後解上京師、使他死而無怨、快去快來、(院子提燈從下場門下內打一更陳宮唱合)他縲絏暫俄延、少不得峨冠高掛同遊衍、(內打二更院子帶曹操從下場門上曹操白)要知心腹事、但聽口中言、(院子白)犯人帶到跪下、(曹操跪去鎖科陳宮白)曹操我聞丞相待汝不薄、何故自取其禍、(曹操起科白)燕雀安知鴻鵠之志哉、既被捉拿、便當解去請賞、何必多問、(陳宮笑科向院子白)廻避、(院子從下場門下陳宮白)汝休小覷我、我非俗吏、奈未遇其主耳、(曹操白)我祖宗世食漢祿、不思報國與禽獸何異、吾屈身事卓、欲乘間圖之、爲國除害、今事不成、乃天意也、(陳宮白)孟德此行、將欲何往、(曹操白)吾欲歸鄉里、發矯詔召天下諸侯、共誅董卓、(陳宮白)呀、(作起隨撤椅科陳宮唱)

(江兒水)　他忠義眞堪羨、言詞可對天、凌雲志氣男兒健、掀天手段功非淺、驚人事業垂名遠、(白)孟德乃天下忠義之士、請上受我一拜、(曹操虛白全拜科陳宮唱)幸得相逢此年、(合)折節從君、拚一官遂吾深願、(曹操白)足感高誼、但不知使君尊姓大名、(陳宮白)吾姓陳名宮字公台、老母妻子皆在東郡、我們作速收拾盤費、改換衣巾、我有寶劍二口、各佩一口、悄悄到廐中取了馬匹、連夜逃回故鄉便了、(曹操白)有理、(陳宮換小頁巾箭袖繫鑾帶各佩劍背包作出門乘馬科仝唱)

(川撥掉)　休留戀、辦行貲歸故園、効鷄鳴偸渡關前、關前、脫牢籠機謀變遷、(合)報君讐、志意堅、救黎民、塗炭間、

(尾聲)　英雄自有英雄見、好漢從來好漢憐、(曹操向陳宮唱)我感德生全戴二天、(仝從下場門下)

(未完)

明王寵書扇

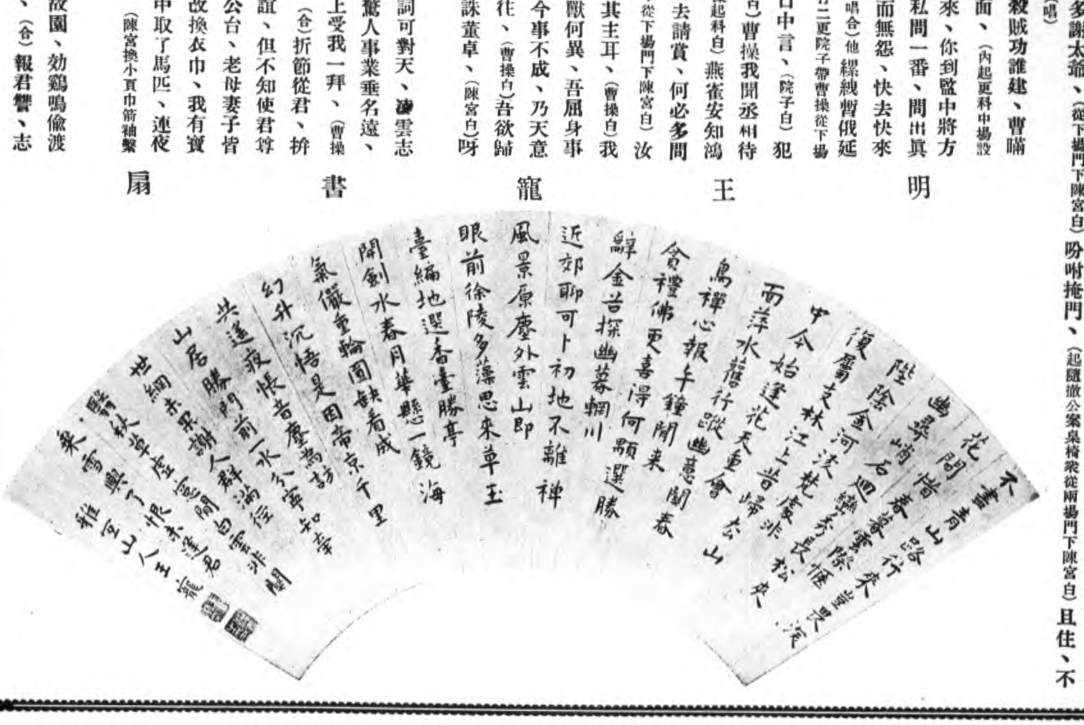

王寵、守弟、字履仁、後字履吉、號雅宜山人、以諸生貢太學、工書畫、文徵明後推第一、有雅宜山人集、

故宮週刊二週年雙十號
周櫟園讀畫樓書畫集粹　一元五角
清代帝后像　每冊二元
上京紀行詩　每冊五角

周伯定盉

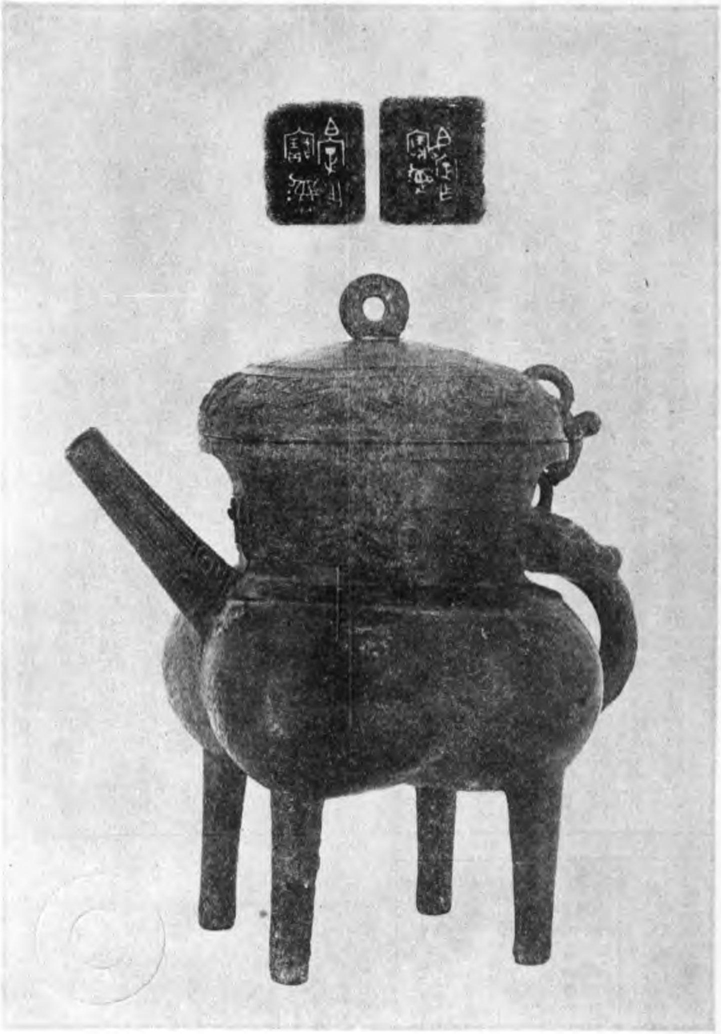

明洪武御筆釋文（續）

□□暹羅進貢事、使者至京、禮已畢矣、所損船隻修理完、□□起程回還本國、使國王心悅、浙江布司、故意留難、作咨呈、有失懷柔遠人之道、今差人前去取招、記罪一百、星夜發船起程、

西南諸夷、種類非一、上自三代聖人累化之、未嘗有一夫肯率王命入衣冠禮樂文物之治、咸歸仁壽之鄉、朕有天下、惟幫土夷長者、額者、率先內付、欣然衣冠、且善華言、克知文理、又能善書、若茲聰敏、西南諸夷、孰與之肩、可謂智哉、豈止若茲、將後本部之夷、亦皆風俗盡美、五常之道脩焉、可授幫士宣撫司宣撫吏曹、速爲施行毋怠、

□蘇州府概管地方所有應徵物色若干、須要烈府州縣、各於名下各開名色、

□□有司諸事奏啟、本赴京往者、兩澤奏啓、本赴京、□書寫姓名、有寫而不稱臣者、以數千里數百里造文一紙、以人君姓名尙不謹書、此果人臣之理乎、刑部禁治事、

各內府衙門、各各內官、不許私下使令諸色匠人、軍人、如有私下使令者、杖一百、罷職、若諸色匠人軍人聽令使喚者、閹作火者、

（未完）

繪事雜錄（續）

圖畫見聞志（續）

論畫龍體要曰、畫龍唯五代四明僧傳古大師、其名最著、觀其體、則筆墨遒爽、善爲蜿蜒之狀、（皇建院法堂屏風是其眞跡、）至任從一待詔之作、稍加怪怒、（建隆觀翊教院、玉皇殿後是其眞跡、）今崔白所圖、又得其要、（建隆觀翊教院玉皇殿中羅喉邊、有一龍頭、北部大安寺有龍一條、）恨不見、不與秘閣之頭軌範同否、又不知葉公當日所遇、厥狀何如、自昔豢龍氏歿、龍不復擾、所謂上飛于天、晦隔層雲、下歸于泉、深入無底、人不可得而見也、今之圖寫固難惟以形似、但觀其揮毫落墨、筋力精神理契、與畫鬼神、（前論三停九似、亦以人多不識眞龍、先匠所遺傳授之法、）

論古今優劣曰、或問近代至藝與古人何如、答曰近代方古多不及、而過亦有之、若論佛道、人物、士女、牛馬、則近不及古、若論山水、林石、花竹、禽魚、則古不及近、何以明之、且顧陸張吳中及二閻皆純重雅正、性出天然、吳生之作、爲萬世法、號曰畫聖、不亦宜哉、（已上皆極佛道人物、）張、周、韓、戴、氣韻骨法、皆出意表、（唐張萱、周昉、皆工士女、韓幹畫馬、戴嵩工牛、或問曰、何以但舉韓幹、而不及曹霸、止引戴嵩、而不及韓滉、答曰、韓師曹將軍、戴法韓晉公、但舉其弟、可知其師也、至如韋鑒及猶子偃、皆善畫馬、但取其尤著者明之、難即遍舉也、）後之學者、終莫能到、故曰近不及古、至如李與關范之迹、徐暨二黃之蹤、前不謝師資、後無復繼踵、借使二李三王之輩復起、邊鸞陳庶之倫再生、亦將何以措手於其間哉、故曰古不及近、（二李則李思訓將軍、幷其子李昭道中舍、三王則王維右丞、暨王熊、王宰、悉工山水、邊鸞、陳庶、工花鳥、並唐人也、）是以推今考古、事絕理窮、觀者必辨金鍮、無焚玉石、

（未完）

李子齊印

鼻紐

李良賓印

（良當作長）

龜紐

李遂成印

龜紐

李辟彊印

穿帶

郎世寧畫幀專集　已出兩集　每集五元

故宮善本書影初編　每冊五元

影印交泰殿寶譜　每冊一元

明史本紀原本補本異同錄

段瓊林

七下六

而令康茂才以書紿友諒令速來友諒果引兵東於是常遇春伏石灰山徐達陣南門外楊璟屯大勝港張德勝等以舟師出龍江關太祖親督軍盧龍山乙丑友諒至龍灣衆欲戰太祖曰天且雨趣食乘雨擊之須臾果大雨士卒競奮雨止合戰水陸夾擊大破之友諒乘別舸走

補本作而令康茂才以書紿友諒速來常守江東木橋爲內應友諒果引兵東於是命常遇春伏軍石灰山徐達軍南門外張德勝舟師駐龍江關楊璟別以一軍守大勝港太祖親總大軍盧龍山戒將士偃赤幟山之右曰寇至則舉偃黃幟山之左曰幟舉則進軍皆頓首受命乙丑友諒軍薄大勝港楊璟遏之不得前退以舟衝江東橋則已易鐵石乃移趨龍灣遣萬人登岸樹柵勢甚銳衆欲前擊太祖曰姑俟食當乘雨擊之時方晴衆莫能測已而雲驟起雨大注赤幟舉士卒競前拔柵友諒軍來爭遂合戰而雨適止乃發鼓舉黃幟常遇春伏發徐達等諸師大集水陸合擊之友諒軍不能支遂大敗友諒乘別舸走

（未完）

同順齋內部鐘表陳列之狀況

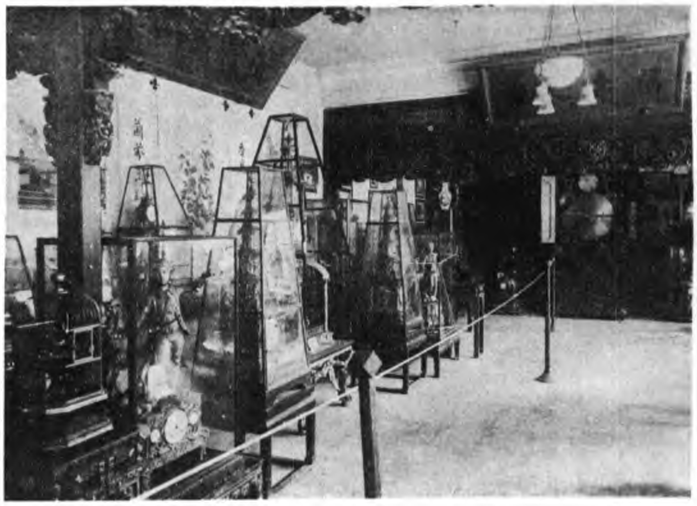

故宮善本書志（續）

庾樓

孟子註疏解經（續前）

按僞正義作者、朱子云蔡季通識其人、當與朱子同時、故困學紀聞謂崇文總目館閣書目讀書志均無之也、其見著錄、始於直齋書錄解題、解題節取孫序、有今惟據趙注爲本之語、乃錄自音義序原文、是直齋所據、必爲未經修改序文之本、若閩本僞序、則此語已經刊落矣、文獻通考以孟子音義正義同列一條、所錄孟子止說、與衢本郡齋讀書志合、而其中疏撰正義以趙注爲本句、宛委別藏影寫舊鈔、及汪氏校劉衢本則作疏等以趙注爲本、無撰正義三字、袁本此條文字極簡、且幷此句無之、惟明鈔衢本乃有與通考今同者、推原其故、蓋由馬貴與不知疏出假託、因改孟說以就僞書、後之人又不悟其失、轉據通考以校孟志、遂致岐之又岐耳、

（未完）

烟雲寶笈成扇目錄（續）

景洲

※明唐寅烹茶圖一柄　外湘竹內棗竹共十六股方端

泥金葉、着色畫雙松蒼翠、山石犖确、書屋兩楹、其一案頭清供數事、其一有人憑窗外眺、窗外一奚童烹茶、手執扇、首作廻顧狀、左上行書題、久仰還山計、於今漸有緣、終當來此處、盤礴味松泉、唐寅詩畫、計七行、印一、伯虎、引首、圓印一、子畏、均朱文、又、乾隆御覽之寶、

※明唐寅蕉石一柄　棕竹十三股圓端

藏經箋葉、着色畫蕉石、一鶴作昂首欲鳴之狀、右上行楷書款、正德庚辰秋、晉昌唐寅、計二行、圓印一、子畏、左下、南京解元、伯虎、均朱文、左上、乾隆御覽之寶、

※明唐寅秋林一柄　棕竹十七股圓端

泥金葉、着色畫紅葉清溪、層巒野屋、右方山徑一人獨行、左角有小艇、一人垂釣、左上行書題、楓樹半含溪日影、遙山高蕩水波清、釣竿不是功名具、長伴白蘋紅蓼汀、晉昌唐寅、計六行、印二、南京解元、伯虎、引首圓印一、子畏、均朱文、又、乾隆御覽之寶、

（以上第三屜）

（未完）

故宮門額之九　（翊坤宮）

本刊擴充篇幅啓事　本年雙十節爲本刊雙週紀念茲爲多加文字書畫材料以饜讀者起見准自十月十一日第百零五期起每期改出兩張定價一角所有原訂各戶以兩期價作一期計算訂閱均按九折零售不折不扣此啓

本刊第一合訂本再版出書廣告　本刊第一合訂本再版預約承各方來函掛號預約者甚夥茲已出版預約者可持款到神武門外本院出版物發售室取書外埠者請附郵費一角可先將款匯下即行寄上定價因紙張印刷成本增漲每冊定爲大洋二元除預約外尙有存書無多購者從速特此通告

清代文字獄檔　第二輯　彙集前清軍機處存檔繳回硃批檔康雍乾三朝實錄內一切關於文字獄材料並參考清雍正硃批諭旨上諭內閣清高宗聖訓東華錄等刊成專編現第二輯已出版定價五角

文獻叢刊　第三輯　史料
故宮方志目
影印殿本河源紀略